

# VILLAB'ÉCHO



**P. 4/5**  
Travaux été 2016



**P. 12/13**  
A propos  
de votre taxe foncière

## Retour sur la Semaine Bleue, du 10 au 15 octobre 2016

**P. 8/9**



**P. 16/17**  
Exposition « Les hommes  
souffrent et meurent »



**Envie** d'un **Mc** ??

en tapant sur **Google**

**MesPromos.net**

je me fais **Plaisir** !



# SIANODECO



*Philippe SIANO, un professionnel à votre service depuis bientôt 10 ans...*



**Peinture intérieure & extérieure**



**Revêtements sols & murs**



**Intervention suite dégâts des eaux**

Crédit : ALBERTO GUSTINI

**SIANODECO** 

14, rue Andromède - 91100 Villabé

Tél : 01 64 97 65 17 • [sianodeco@gmail.com](mailto:sianodeco@gmail.com)

**06 99 44 44 83**

Entreprise éco-responsable



**DEVIS GRATUIT**

#### P. 4/5 • TRAVAUX

- Travaux été 2016

#### P. 6/7 • VIVRE

- Retour en images

#### P. 8/9 • AGIR

- Mutuelle Municipale
- Remboursement de la carte de transport scolaire
- Retour sur la Semaine Bleue

#### P. 10 • VIVRE

- L'organisation des exercices P.P.M.S
- Effectifs 2016/2017 dans les groupes scolaires

#### P. 11 • SE DIVERTIR

- Retour sur le succès estival de l'Espace Jeunes

#### P. 12/13 • GÉRER

- Votre taxe foncière en hausse ? Villab'Echo vous explique tout

#### P. 14/15 • SE DIVERTIR

- Retour sur la 2<sup>ème</sup> édition de la Foulée des Brettes
- Rencontre sportive avec l'Association de Gymnastique Volontaire de Villabé

#### P. 16/17 • DÉCOUVRIR

- Exposition « Les Hommes souffrent et meurent »
- StreetArt au Collège Rosa Parks
- Musée Quai branly / Jacques Chirac : Les Ateliers Nomades

#### P. 18/19 • LES BRÈVES

- Téléthon 2016
- Chantier BRISEFER
- Déchèterie Mobile à Villabé
- Enquête publique
- Les Boursicotines
- Journée de la création et de la reprise d'entreprise

#### P. 20 • SE DIVERTIR

- Les manifestations à venir

#### P. 20/21 • POLITIQUE

- Les groupes politiques



#### Karl DIRAT

Maire de Villabé

Vice-président de la Communauté d'Agglomération Grand Paris Sud Seine Essonne Sénart

Mes chères concitoyennes,  
Mes chers concitoyens,

La politique fiscale de Villabé se démarque en Essonne ! L'augmentation des taux d'impôts fonciers communaux n'a pas dépassé les 3,49 % depuis 2010. Cette hausse est en effet la moins importante de notre département. Autant dire que je suis fier de la gestion rigoureuse et maîtrisée de nos dépenses publiques. Je salue donc les efforts de nos services qui ont réussi, depuis 2014, à baisser de 2,5 % nos frais de fonctionnement. Nous poursuivons dans cette voie, tout en continuant d'assurer le quotidien des services publics de proximité dans nos écoles, haltes-garderies, cantines, service jeunesse, centre de loisirs, tout en rénovant des bâtiments qui vieillissent.

En matière de sécurité, une étape supplémentaire sera franchie le 4 novembre prochain puisque je signerai une convention avec Madame CHEVALIER, Préfète de l'Essonne, Monsieur Lallemand, Procureur de la République et Monsieur Michelet, Colonel de la Gendarmerie Nationale. J'ai pris l'initiative de prendre toutes les mesures qui participeront à la sécurité générale de la population. Avec cette convention, nous sommes sur la voie de l'armement de notre Police Municipale. Elle sera désormais en mesure d'apporter, le cas échéant, une réponse proportionnée à la menace qui pèse sur notre territoire.

Par ailleurs, la sécurisation de nos écoles étant l'une de mes priorités, la municipalité a déposé en Préfecture un dossier de demande de subventions afin de financer les différents travaux qui s'élèvent pour l'instant à 40 000 €.

Enfin, je vous donne rendez-vous pour la Cérémonie du 11 novembre et l'inauguration de l'exposition « 1916, les hommes souffrent et meurent » ainsi que pour l'inauguration du nouveau terrain de football synthétique le 12 novembre à 15h.

Karl DIRAT

Villabé, le 25 octobre 2016

*Très cordialement  
Dirat*

**Directeur de la publication :** Karl Dirat

**Rédacteur en chef :** Delphine Bonifas

**Rédaction :** Service Communication Mairie de Villabé

**Photos :** Service Communication Mairie de Villabé,

Fotolia, Shutterstock

**Imprimerie :** Planète Impression

**Mise en page et graphisme :**

Alonegraphic. / Pascal Brenier : 06 99 420 440

info@alonegraphic.fr / www.alonegraphic.fr

**Publicité :** Philippe Lachkar : 06 11 68 82 52

ou 01 60 79 39 29 / sp.91@orange.fr

Travaux été 2016

1

**MAIRIE DE VILLABÉ**  
**VOTRE MUNICIPALITÉ INVESTIT POUR L'AVENIR**

**CROISEMENT ROUTE DE VILLOISON**  
**TRAVAUX DE MODERNISATION, DE RÉNOVATION ET DE SÉCURISATION 2016**  
 Dans le cadre de l'amélioration continue de notre commune, votre municipalité a entrepris des travaux de rénovation et de modernisation de la voirie.

- **RÉNOVATION DU CROISEMENT ROUTE DE VILLOISON**

**16 200€**

Service communication - Mairie de Villabé - 36, 37, avenue de la République - 49440 VILLABÉ - www.villabé.fr



2

**MAIRIE DE VILLABÉ**  
**VOTRE MUNICIPALITÉ INVESTIT POUR L'AVENIR**

**AMÉNAGEMENT RUELLE AUX ÂNES**  
**TRAVAUX DE MODERNISATION, DE RÉNOVATION ET DE SÉCURISATION 2016**  
 Dans le cadre de l'amélioration continue de notre commune, votre municipalité a entrepris des travaux de rénovation et de modernisation de cet endroit.

- **CRÉATION D'UN MUR EN MEULIÈRE RUELLE AUX ÂNES**

**7 000€**

Service communication - Mairie de Villabé - 36, 37, avenue de la République - 49440 VILLABÉ - www.villabé.fr



3

**MAIRIE DE VILLABÉ**  
**VOTRE MUNICIPALITÉ INVESTIT POUR L'AVENIR**

**RADAR RUE JEAN JAURÈS**  
**TRAVAUX DE SÉCURISATION 2016**  
 Dans le cadre de l'amélioration continue de notre commune, votre municipalité a entrepris des travaux de sécurisation de la rue Jean Jaurès.

- **MISE EN PLACE D'UN RADAR PÉDAGOGIQUE**

**1 200€**

Service communication - Mairie de Villabé - 36, 37, avenue de la République - 49440 VILLABÉ - www.villabé.fr



4

**MAIRIE DE VILLABÉ**  
**VOTRE MUNICIPALITÉ INVESTIT POUR L'AVENIR**

**GRUPE SCOLAIRE JEAN JAURÈS**  
**TRAVAUX DE MODERNISATION, DE RÉNOVATION ET DE SÉCURISATION 2016**  
 Dans le cadre de l'amélioration continue de notre commune, votre municipalité a entrepris des travaux de rénovation et de modernisation de ce groupe scolaire.

- TRAVAUX D'INSONORISATION CANTINE 15 000€
- PEINTURE CLASSES ELEM + TOILETTES MATERNELLES 7 000€
- INSTALLATION D'UN TABLEAU NUMÉRIQUE 6 000€
- CRÉATION D'UN BUREAU - SALLE DES PROFESSEURS 700€

Service communication - Mairie de Villabé - 36, 37, avenue de la République - 49440 VILLABÉ - www.villabé.fr



5

**MAIRIE DE VILLABÉ**  
**VOTRE MUNICIPALITÉ INVESTIT POUR L'AVENIR**

**GRUPE SCOLAIRE ARIANE**  
**TRAVAUX DE MODERNISATION, DE RÉNOVATION ET DE SÉCURISATION 2016**  
 Dans le cadre de l'amélioration continue de notre commune, votre municipalité a entrepris des travaux de rénovation et de modernisation de ce groupe scolaire.

- TRAVAUX D'INSONORISATION CANTINE 15 000€
- CHANGEMENT DES GRILLES DE L'ÉCOLE MATERNELLE 9 800€
- RÉNOVATION DES MURETS MAÇONNÉS 8 000€

Service communication - Mairie de Villabé - 36, 37, avenue de la République - 49440 VILLABÉ - www.villabé.fr



6

**MAIRIE DE VILLABÉ**  
**VOTRE MUNICIPALITÉ INVESTIT POUR L'AVENIR**

**TERRAIN DE FOOTBALL**  
**TRAVAUX DE MODERNISATION, DE RÉNOVATION ET DE SÉCURISATION 2016**  
 Dans le cadre de l'amélioration continue de notre commune, votre municipalité a entrepris des travaux de rénovation et de modernisation de ce terrain.

- **RÉALISATION TERRAIN DE FOOT SYNTHÉTIQUE**

**700 000€**

Service communication - Mairie de Villabé - 36, 37, avenue de la République - 49440 VILLABÉ - www.villabé.fr

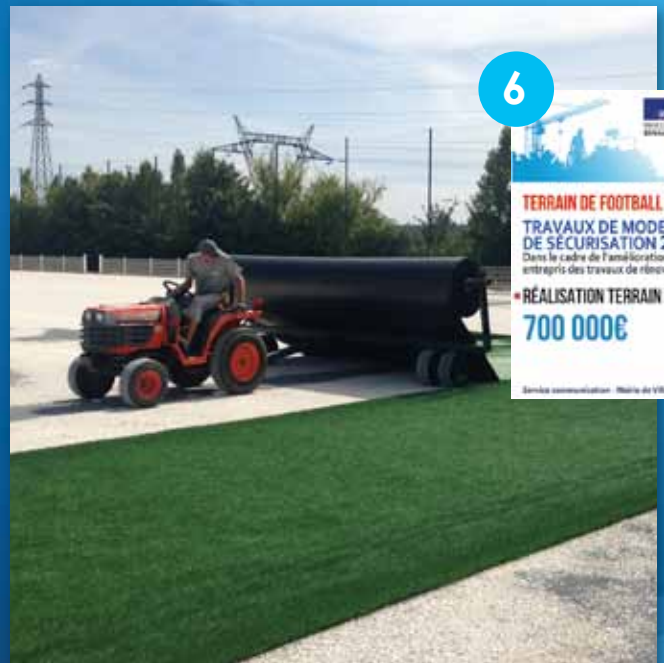

Robert NIETO  
 Adjoint au Maire chargé des  
 travaux, de l'urbanisme  
 et du développement durable



**VILLE DE VILLABÉ**  
 Département Haute-Garonne  
**VOTRE MUNICIPALITÉ INVESTIT POUR L'AVENIR**

**AIRE DE JEUX DE LA GARE**  
**TRAVAUX DE MODERNISATION, DE RÉNOVATION ET DE SÉCURISATION 2016**  
 Dans le cadre de l'amélioration continue de notre commune, votre municipalité a entrepris des travaux de rénovation et de sécurisation de cette aire de jeux.

- SUPPRESSION DU BAC À SABLE & INSTALLATION DE NOUVEAUX JEUX POUR NOS ENFANTS (Prochainement)!

**17 700€ TTC**  
 avec la mise en place d'un sol souple

Service communication - Maire de Villabé - 34 bis, avenue du 8 Mai 1945 - 31220 VILLABÉ - www.villabe.fr

7

**VILLE DE VILLABÉ**  
 Département Haute-Garonne  
**VOTRE MUNICIPALITÉ SÉCURISE ET AMÉLIORE VOTRE CADRE DE VIE**

**CIMETIÈRE DE VILLABÉ**  
**TRAVAUX DE MODERNISATION, DE RÉNOVATION ET DE SÉCURISATION 2016**  
 Dans le cadre de l'amélioration continue de notre commune, votre municipalité améliore et sécurise votre environnement.

- IMPORTANTS TRAVAUX DE DRAINAGE, ENTRETIEN DES ALLÉES & INSTALLATION DE POINTS D'EAU :

**300 800€ TTC**

Service communication - Maire de Villabé - 34 bis, avenue du 8 Mai 1945 - 31220 VILLABÉ - www.villabe.fr

8

**VILLE DE VILLABÉ**  
 Département Haute-Garonne  
**VOTRE MUNICIPALITÉ INVESTIT POUR L'AVENIR**

**TRAVAUX DE MODERNISATION, DE RÉNOVATION ET DE SÉCURISATION 2016**  
 Dans le cadre de l'amélioration continue de notre commune, votre municipalité a entrepris des travaux de rénovation et de sécurisation de ce terrain de football.

**TRAVAUX DE RÉNOVATION ET DE SÉCURISATION 2016**

Service communication - Maire de Villabé - 34 bis, avenue du 8 Mai 1945 - 31220 VILLABÉ - www.villabe.fr

**VILLE DE VILLABÉ**  
 Département Haute-Garonne  
**VOTRE MUNICIPALITÉ INVESTIT POUR L'AVENIR**

**AIRE DE JEUX GYMNASSE PAUL POISSON**  
**TRAVAUX DE MODERNISATION, DE RÉNOVATION ET DE SÉCURISATION 2016**  
 Dans le cadre de l'amélioration continue de notre commune, votre municipalité a entrepris des travaux de rénovation et de sécurisation de cette aire de jeux.

- SUPPRESSION DU BAC À SABLE & INSTALLATION DE NOUVEAUX JEUX POUR NOS ENFANTS (Prochainement)!

**17 000€ TTC**  
 avec la mise en place d'un sol souple

Service communication - Maire de Villabé - 34 bis, avenue du 8 Mai 1945 - 31220 VILLABÉ - www.villabe.fr

9

**VILLE DE VILLABÉ**  
 Département Haute-Garonne  
**VOTRE MUNICIPALITÉ SÉCURISE ET AMÉLIORE VOTRE CADRE DE VIE**

**TERRAIN PARKING MANKA**  
**TRAVAUX DE MODERNISATION, DE RÉNOVATION ET DE SÉCURISATION 2016**  
 Dans le cadre de l'amélioration continue de notre commune, votre municipalité améliore et sécurise votre environnement.

- RÉALISATION D'UN PARKING PAYSAGÉ DE 14 PLACES (Prochainement)!

BUREAU D'ÉTUDE	5 000€ TTC
ÉTUDE DE SOL	6 000€ TTC
CÔÛT PRÉVISIBLE D'AMÉNAGEMENT	150 000€ TTC

Service communication - Maire de Villabé - 34 bis, avenue du 8 Mai 1945 - 31220 VILLABÉ - www.villabe.fr

10

## Retour en images



13 juillet 2016 • Bal et feu d'artifice



18 juillet 2016 • Rassemblement citoyen en hommage aux victimes des attentats de Nice



Du 22 au 26 août 2016 • Chantier Brisefer organisé par le Siredom



1<sup>er</sup> septembre 2016 • Rentrée des classes dans les groupes scolaires Ariane et Jean Jaurès



2 septembre 2016 • Inauguration de la Maison des Associations, en présence de François Durovray, Président du Conseil Départemental et Caroline Varin, Conseillère Départementale



9 septembre 2016 • Inauguration du Chalet du boulodrome



3 septembre 2016 • Forum des Associations en présence de Manuel Valls, Premier Ministre



**18 septembre 2016** • La seconde édition de la Foulée des Brettes



**Du 23 au 30 septembre 2016** • Voyage en Norvège avec les seniors organisé par le CCAS

**24 septembre 2016**  
Accueil des Nouveaux Arrivants à Villabé



**4 octobre 2016**  
Réunion publique : Mutuelle municipale



**2 octobre 2016**  
Vide grenier d'Automne



**7 octobre 2016** • Spectacle de Jonathan Lambert en ouverture de la saison culturelle 2016/2017



**du 10 au 15 octobre 2016**  
Semaine Bleue organisée par le CCAS



**11 octobre 2016** • Remise de dictionnaires, offerts par M. le Maire, aux élèves de CE1

## Mutuelle Municipale : MA COMMUNE, MA SANTÉ

Anissa LEROY  
Adjoint au Maire chargée des  
affaires sociales et du CCAS



*Force est de constater le problème grandissant des inégalités sociales face aux dépenses de santé. C'est pourquoi la Mairie de Villabé et le Centre communal d'Action Sociale ont souhaité mettre en place un système plus juste et plus équitable dans la prise en charge des dépenses de santé en proposant, via l'association ACTIOM, la mise en place d'une mutuelle municipale.*

*Depuis le 4 octobre dernier, tous les villabéens qui le souhaitent peuvent bénéficier d'une mutuelle collective à adhésion facultative, pérenne dans le temps et à un coût optimisé.*

### La mutuelle communale s'adresse à tout le monde

Sans questionnaire de santé, sans limite d'âge, personnalisable et négociée avec les spécialistes du métier, l'offre de « Ma Commune Ma Santé » s'adapte aux besoins et assure une couverture de soins à plusieurs niveaux et à des tarifs négociés. Elle a pour vocation de protéger et de sécuriser toute personne désirant acquérir une mutuelle santé à moindre coût ou souhaitant simplement économiser sur ses cotisations actuelles sans brader ses prestations.

### Un seul objectif

L'objectif de « Ma Commune Ma Santé » est de faire baisser les tarifs en mutualisant les risques et les prestations afin d'obtenir une offre à moindre coût et accessible à tous. L'adage « l'union fait la force » n'est plus à prouver, la solidarité dans une commune prend tout son sens.

### Pour en bénéficier

Il faut au préalable vous rendre au CCAS pour retirer un dossier d'inscription, renseigner le bulletin d'affiliation et le retourner. Une démarche simple, accompagnée et efficace. Pour de plus amples renseignements, vous pouvez aussi vous rendre aux permanences organisées par l'association. Les dates des permanences vous seront communiqués par le CCAS.



## Ma Commune Ma Santé

La solution santé mutualisée



**Ma commune Ma santé**

Informations au CCAS ou sur [www.macommunemasante.org](http://www.macommunemasante.org)

**Service conseils et souscription** : 05 64 10 00 48, du lundi au vendredi de 9h à 18h  
**Accompagnement personnalisé** : permanence en Mairie sur rendez-vous au C.C.A.S

## Remboursement de la carte de transport scolaire

Le CCAS de la Commune de Villabé remboursera partiellement les cartes de transport scolaire 2016/2017, à partir du coût réellement supporté par les familles en 2016 et en fonction du quotient familial du foyer.

Les dossiers sont à déposer avant le 31 décembre 2016 au CCAS. Les justificatifs à prévoir sont :

- Livret de famille,
- Justificatif de domicile
- RIB
- Certificat de scolarité
- Copie de la carte
- Justificatif du paiement de la carte
- Avis d'impôt 2016
- Attestation versement CAF





## Retour sur la Semaine Bleue, du 10 au 15 octobre 2016

Cette semaine a permis une nouvelle fois à notre commune de mettre à l'honneur ses séniors, en leur proposant un programme d'activités riche et varié, préparé par toute l'équipe du CCAS. Nous en profitons pour les féliciter.

Retour sur ce moment d'échange et de partage.



**Lundi 10  
octobre 2016**  
Bowling à  
Carré Sénart



**Mardi 11 octobre 2016**  
Sortie à Chantilly



**Jeudi 13 octobre 2016**  
Vaccination Anti-Grippe  
Salle Roger DUBOZ



**Mercredi 12 octobre 2016**  
Cinéma & goûter à  
l'Espace culturel La Villa



**Vendredi 14 octobre 2016**  
Marche au Port aux Cerises à Draveil,  
organisée par l'association la Longue  
Marche, suivi d'un goûter



**Samedi 15 octobre 2016**  
Repas Spectacle à  
l'Espace culturel La Villa



**« Vous êtes une des forces et richesses de notre commune. Vous pouvez compter sur elle comme elle compte sur vous. Un exemple : la remarquable implication du C.M.S (Conseil Municipal des Sages) dans l'aide aux sinistrés des inondations de juin. »**

Karl DIRAT, Maire de Villabé



## L'organisation d'exercices P.P.M.S dans nos groupes scolaires

Frédéric FAURE  
Ajoint au Maire chargé des  
affaires scolaires, des cérémonies  
et du patrimoine



*Notre magazine aborde fréquemment des sujets agréables portant sur des thèmes sportifs, culturels qui rythment la vie de notre village. Parfois ce sont d'autres sujets moins ludiques mais tout aussi importants. L'actualité nationale portant sur les attentats nous rappelle que nous devons rester vigilants.*

En relation avec l'inspection académique, les forces de Gendarmerie et les services municipaux, les écoles maternelles et primaires organiseront plusieurs exercices durant l'année scolaire. Différents scénarii seront testés afin que les enseignants et les enfants adoptent les bons gestes en fonction du danger. De notre côté, la municipalité doit savoir réagir.

Ces exercices sont suivis de réunions d'analyse visant à définir les actions à entreprendre :

- **Quoi faire pendant une crise ?**
- **Comment se préparer ?**

Nous allons entreprendre certains travaux et investissements qui permettront d'une part, de sécuriser nos écoles et, d'autre part, de permettre aux personnels d'être en mesure d'alerter les secours.

**Nous sommes tous conscients que le risque zéro n'existe pas. Nous réfléchissons et réaliserons tous les travaux à venir, en intégrant ce point sécurité.**

Nous trouverons un point d'équilibre entre la sécurité de nos petits et cette merveilleuse idée qu'une école de la République est aussi un lieu ouvert et de ren-

contre. Mais cela ne sera pas simple.

Nous étudions aussi les solutions à mettre en place dans les équipements municipaux qui accueillent des jeunes et organiserons aussi des exercices dans nos écoles sur le temps des activités périscolaires.

**Tout ceci aura aussi un coût, nous ne ferons pas d'économies préjudiciables à notre sécurité mais nous resterons des gestionnaires attentifs de notre budget.**

Et pour conclure un sujet âpre, sur une note positive, la rentrée scolaire s'est déroulée dans de bonnes conditions. Le tableau ci-dessous vous donnera une image de la configuration 2016/2017.



## Effectifs 2016/2017 dans nos groupes scolaires : 705 élèves

MATERNELLE ARIANE 105 élèves	PRIMAIRE ARIANE 197 élèves	MATERNELLE JEAN JAURÈS 136 élèves	PRIMAIRE JEAN JAURÈS 267 élèves
Madame SEIGNEUR 26 élèves PS	Madame GODART 22 élèves CP	Madame BONIN 28 élèves PS-MS	Madame LY 26 élèves CP
Madame LE FLOCH 25 élèves PS-MS	Madame DIRAT 23 élèves CP	Madame DRAPIER et Madame PACZKOWSKI 28 élèves PS-MS	Madame PATRICIO 26 élèves CP
Madame PRINGENT 26 élèves MS-GS	Madame MAISONOBLE 21 élèves CP/CE1	Madame HEYSEN et Madame CHARRIER 29 élèves PS-MS	Madame TESSON 26 élèves CP-CE1
Madame PRIVÉ 28 élèves GS	Madame KOBISH et Monsieur DUFRESNE 22 élèves CE1	Madame MARCILLE 25 élèves GS	Madame TRULLARD 28 élèves CE1-CE2
	Madame JADOT 28 élèves CE2	Madame GIROUARD 26 élèves GS	Madame BERTHOLET 28 élèves CE1-CE2
	Monsieur CHETIBI 25 élèves CE2/CM1		Madame LEDRET 27 élèves CE1-CE2
	Monsieur POLVERELLI 27 élèves CM1/CM2		Monsieur CONSOLARO 26 élèves CM1
	Monsieur SERRES 29 élèves CM2		Madame PALFROY 25 élèves CM1
			Madame FROUIN DOLZ 28 élèves CM2
			Madame GUITTON 27 élèves CM1-CM2

# De Paris à Tokyo en passant par Sao Paulo : retour sur le succès estival de l'Espace Jeunes !

Patrick HASSAÏM  
Ajoint au Maire chargé  
du sport et de la jeunesse



*Les vacances d'été sont déjà loin derrière nous et tout le monde a repris sa place dans les salles de cours avec une multitude de choses à partager. Les vacances ont été différentes pour chacun d'entre nous. Certains sont partis en voyage à l'étranger, tandis que d'autres ont visité la France ou sont allés rendre visite à leur famille. Les récits et les souvenirs s'emmêlent, mais tous sont unanimes sur un fait : « c'est bien trop court ! ». Beaucoup ont parlé de leurs vacances, maintenant c'est à notre tour de vous raconter les nôtres.*

60 : c'est le nombre de jours qu'il nous a fallu pour faire le tour du globe. 2 mois, avec une équipe de jeunes ultra motivés, nous avons mis un pied sur chaque continent. **Durant les 2 premières semaines, nous avons débuté notre voyage en Europe.** Nous avons appris à jouer au jeu du Molky en Finlande avant de faire un tour de Gaule au parc Astérix. Nous avons customisé une table avec de la mosaïque au Portugal et nous nous sommes baladés sur les gondoles à Venise, tout en faisant un petit détour par la Belgique pour y déguster des gaufres. Une étape de montagne du tour de France en vélo, un match de tennis sur le court de Wimbledon et notre séjour s'est achevé en Grèce sur les traces d'Hercule et ses 12 travaux.



**Après l'Europe, le continent africain,** où nous avons dégusté de délicieuses pâtisseries orientales tout en assistant au Marrakech Du Rire. Nous avons fait un safari au Kenya (zoo de Beauval). Les filles ont pu apprendre l'art du tressage et nous sommes, bien sûr, allés nous rafraîchir dans un oasis (base de loisirs). Nous sommes partis à la découverte des pyramides d'Egypte et le dernier jour nous avons partagé un repas convivial habillés en tenue traditionnelle africaine et avons dégusté des plats locaux préparés par plusieurs mamans. **À la fin du mois de juillet, nous avons atterri en Asie.**



Nous nous sommes vus transformés en sumo pour s'essayer à la lutte japonaise. Certains ont appris l'origami pendant que d'autres sont allés se baigner pour profiter comme il se doit de ce beau soleil. D'autres encore se lançaient dans une partie de cricket. Nous avons terminé notre semaine par une soirée Bollywood.



**Cap sur l'Amérique du Nord pour débiter le mois d'août** avec, au programme : une partie de baseball, des films sur les baleines et l'âge de glace à la Géode, une partie de mini-golf dans les Îles Caraïbes et pour finir une belle journée au parc d'attraction Nigloland à la rencontre des trappeurs.

**Nous avons repris notre envol en direction de l'Amérique Centrale et du Sud,** plus précisément au Brésil où se déroulaient les JO auxquels nous avons participé et où tous les jeunes se sont affrontés dans le respect des règles olympiques. Nous nous sommes défiés en équipe au cours d'une soirée bowling, ou encore pendant une course de kart sur le circuit d'Interlagos.



**Notre périple s'est terminé en Océanie** où nous avons joué au bumpball, fait des colliers de fleurs, pu admirer les espèces aquatiques de l'Océan Indien (aquarium tropical de Paris) pendant que d'autres ont testé le bodyboard sur les vagues australiennes (ventrigrisse). Enfin, les vacances se sont achevées en beauté avec une soirée inoubliable autour d'un grand repas où chacun a pu raconter ses expériences vécues lors de ce tour du monde dans la joie et la bonne humeur, avec nostalgie, en pensant à la fin de cette longue aventure.

## Votre taxe foncière est en hausse ? VILLAB'ECHO vous explique tout.

*Vous avez sûrement pu constater une réelle augmentation de votre taxe foncière sur les propriétés bâties (TFB).*

Rappelons tout d'abord que la base de calcul de la TFB (la valeur locative de votre bien) a été revalorisée par le Parlement comme chaque année, en l'occurrence de 1% pour 2016, conformément à la dernière loi de finances. Le montant net de votre impôt aurait donc augmenté automatiquement même si les différents taux n'avaient pas évolué.

Cependant, la hausse de TFB est principalement due à la situation financière préoccupante du département de l'Essonne. Les dotations de l'État en chute libre, les dépenses sociales en hausse (RSA, dépendance) et la dette record laissée par l'ancienne majorité, ont obligé le Conseil Départemental à prendre des mesures d'économies drastiques et inéluctables.

Aussi, en plus de réduire ses dépenses de fonctionnement, de maîtriser ses effectifs, de vendre son patrimoine inutilisé, de mutualiser ses achats (parc automobile, matériel informatique, etc.), de diminuer le budget de la communication, de créer une cellule anti-fraude RSA... **le Conseil Départemental a décidé de voter une augmentation de 29 % de son taux de taxe foncière sur les propriétés bâties, la seule taxe qui est aujourd'hui encore perçue par l'institution.**

Seul levier fiscal à disposition des conseils départementaux, la taxe foncière sur les propriétés bâties de notre département demeure cependant l'une des plus basses de la grande couronne. Elle augmente donc en Essonne mais moins que dans d'autres secteurs.

Cette taxe foncière reste en définitive plus basse qu'en Seine-et-Marne (18% après augmentation) et dans le Val d'Oise (17,18%). Le département des Yvelines a, quant à lui, dû se résigner à augmenter son taux de TFB de près de 66 % !

Le taux d'imposition départemental des propriétaires essonniers passe ainsi de

Fabrice ROUZIC  
Adjoint au Maire chargé  
des finances et du  
développement économique

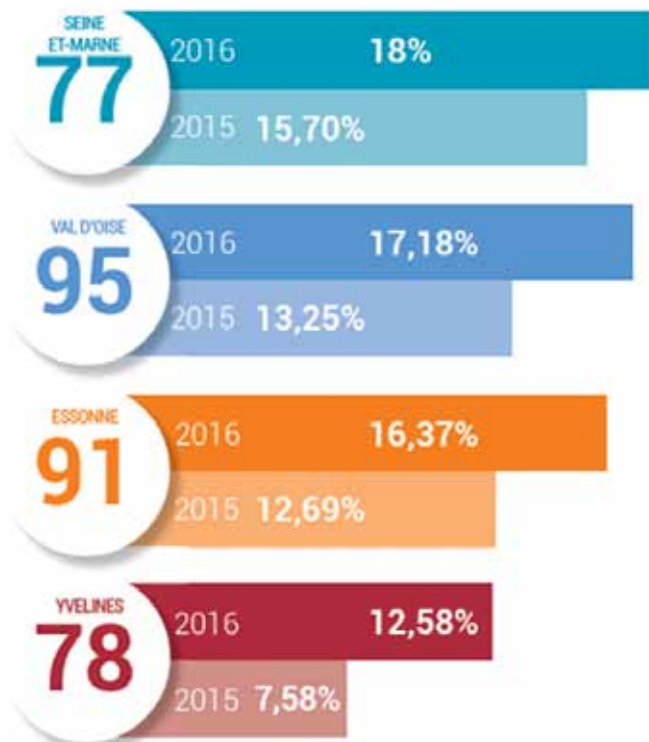

Évolution du taux départemental de Taxe Foncière en grande couronne

12,69 % à 16,37 % soit + 3,68 points.

Cette hausse se traduit par une augmentation moyenne d'environ 12 % des impôts fonciers sur les propriétés bâties (soit une hausse comprise entre 100 et 150 € de votre taxe foncière bâtie en fonction de la valeur locative de votre bien).

Face à cette hausse conséquente, **votre maire Karl DIRAT et son équipe continuent de soutenir le pouvoir d'achat des villabéens :** Une politique tarifaire maîtrisée en matière de services (restauration scolaire, centre de loisirs, garderie...) avec une prise en charge de plus de 60 % des coûts réels de fonctionnement et **aucune augmentation des taux communaux d'impôts locaux depuis 2 ans.**





### TAXES FONCIÈRES 2016 – DÉTAIL DU CALCUL DES COTISATIONS

Département : 91 ESSONNE

Commune : 659 A VILLABE

	Commune	Syndicat de communes	Inter communalité	Département	Taxes spéciales ①	Taxe ordures ménagères ②	Taxe GEMAPI ③	Total des cotisations
Taux 2015	17,47 %	%	%	12,69 %	0,649 %	7,54 %	%	
Taux 2016	17,47 %	%	0,057 %	16,37 %	0,652 %	7,54 %	%	
Propriétés bâties	Adresse							
	Base							
	Cotisation							
Propriétés bâties	Adresse							
	Base							
	Cotisation							
Propriétés bâties	Cotisations 2015							
	Cotisations 2016							
Propriétés bâties	Variation en % ④	%	%	%	%	%	%	%

Il faut noter par ailleurs que la communauté d'agglomération du Grand Paris Sud Seine Essonne Sénart a décidé d'instaurer **une part intercommunale de TFB (0,057 %)** afin d'harmoniser les taux au sein du nouveau territoire et de ne pas augmenter la **Taxe d'Enlèvement des Ordures Ménagères**.

Enfin, vous aurez sûrement remarqué que les redevables de la TFB payent dans le même temps des taxes spéciales dont la **Taxe Spéciale d'Équipement GRAND PARIS (TSE)** ainsi que la **taxe additionnelle spéciale annuelle Ile de France (TASA IDF)**. La TSE a été instituée afin d'améliorer les dessertes de banlieue à banlieue en transport urbain. Ainsi, l'Essonne devrait être desservie par le réseau de transport du Grand Paris Express grâce à la ligne 18 (verte) qui reliera, en 2023, Massy-Opéra au CEA de Saint-Aubin, en 2027, Massy-Opéra à Orly, et en 2030 le CEA à Versailles-Chantiers.

Aussi, à la veille d'entamer la **préparation budgétaire au titre de 2017**, vos élus et les services financiers s'engagent à continuer le travail de maîtrise des coûts de fonctionnement de la municipalité pour limiter la pression fiscale sur les ménages villabéens.

**Nos objectifs sont clairs :** proposer des services de qualité à des tarifs raisonnables et stabiliser nos taux communaux d'imposition tant en matière de taxe d'habitation que de taxes foncières.

La TASA IDF finance, quant à elle, les dépenses d'investissement en faveur des transports en commun de la région Ile-de-France.

## Foulée des Brettes : 2<sup>ème</sup> édition

Franck PIED  
Conseiller délégué  
aux sports



*Évènement qu'il ne fallait pas manquer, la 2<sup>ème</sup> édition de la Foulée des Brettes s'est tenue le dimanche 18 septembre 2016 à Villabé. La fête et le sport étaient au rendez-vous !*

Au rythme des percussions du groupe « Drumbata », ce sont 362 coureurs (soit près de 100 coureurs de plus qu'en 2015) qui sont venus courir les reliefs et les terrains disparates des parcours de 5 km et 11,5 km. Entre sentiers, rivière, sous-bois et routes, à travers la commune de Villabé, les deux parcours ont été dessinés pour des coureurs routes, trail ou nature afin que tous trouvent plaisir à participer.

Le départ et l'arrivée ont eu lieu au Village Partenaires, créé pour l'occasion sur le stade municipal où étaient regroupés les stands de tous les partenaires de l'événement.



C'est **Alexandre Debanne, parrain de l'édition 2016**, qui a donné le coup d'envoi de la course aux côtés du Maire de Villabé, Karl Dirat, qui a lui-même participé à la course 5km. Notre parrain avait également l'honneur de remettre les prix des premiers finalistes ainsi que le chèque de soutien à l'association ELA.

En effet, cette année encore, **l'association Villabé Courir Pour Le Plaisir a renouvelé son challenge caritatif au travers du soutien à ELA**. Sonia Djouada, membre de ELA, a fait l'honneur de venir représenter l'association et a reçu un don de 1500€ grâce au succès rencontré par cette seconde édition.

L'organisation a également accueilli au sein de notre village sportif, l'association « Courir Pour Marie » de l'Institut Médico-Pédagogique de Draveil qui s'occupe d'enfants poly-handicapés.

Cette 2<sup>ème</sup> édition est donc, à nouveau, un beau succès et l'asso-

ciation Villabé Courir pour le Plaisir tient à remercier tous les sponsors et bénévoles, sans qui cet événement n'aurait pas pu exister. Ils ont participé, à leur échelle, au succès de La Foulée des Brettes et nous les remercions chaleureusement pour leur soutien et la confiance qu'ils nous ont accordée.



Également, plus de 90 bénévoles ont œuvré pour que les participants se retrouvent autour d'un événement alliant plaisir et compétition, dans un climat chaleureux et convivial. Leur présence et leur implication ont été précieuses et nous leur sommes reconnaissants pour tout le temps qu'ils ont consacré à l'événement.

Félicitations aux 362 coureurs qui sont venus relever leurs défis et rendez-vous pour la **prochaine édition de la Foulée des Brettes, le 17 septembre 2017**.

+ d'infos sur :  
[www.fouleedesbrettes.fr](http://www.fouleedesbrettes.fr)





## Rencontre sportive avec l'Association de Gymnastique Volontaire de Villabé

L'Association de Gymnastique Volontaire de Villabé fut créé en 1985 par Mesdames Georges et Lamblet convaincues de l'avenir du sport santé pour tous. C'est avec une animatrice et une dizaine d'adhérentes que cela a commencé dans la salle Roger DUBOZ qui était considérée comme Salle des Fêtes. Depuis le nombre d'adhérents, d'animateurs et de bénévoles s'est élargi. Rencontre avec Guy Michaud, Président de l'AS-GV.

### VE : Combien d'adhérents compte l'association ?

**G.M :** A la fin de la saison dernière nous avons 203 adhérents(es) répartis sur 6 jours de la semaine : gym bébé, acti'march, renforcement musculaire, étirements adulte, gym douce, bien-être adulte, activités multisports enfants le mercredi, équilibre mémoire séniors et acti gym séniors sous la responsabilités d'animatrices (eurs) diplômés.

### V.E : Pratiquez-vous exclusivement en intérieur dans la salle polyvalente du Gymnase ?

**G.M. :** La presque totalité de nos activités se déroule au gymnase Paul Poisson. L'acti'march se déroule autour de la base de canoé kayak de Corbeil dans un cadre idéal de nature. La nouveauté de cette année est la marche nordique, qui propose des lieux différents 2 fois/mois.

### VE : Que signifie le sigle EPGV associé à votre association ?

**G.M :** Le signe E.P.G.V appartient à la fédération française d'Éducation Physique et Gymnastique Volontaire regroupant 540 000 adhérents au sein de 7200 clubs dans toute la France. Cela en qualité de label en fait la 1<sup>ère</sup> fédération non compétitive de France.

### VE : Votre association est une des rares à proposer de la baby Gym, pouvez-vous nous donner plus d'informations sur l'âge de pratique ?

**G.M :** Effectivement rare sont les associations ou clubs proposant de la baby gym. Nous sommes actuellement 5 dans l'Essonne. Nous proposons la baby gym le samedi de 9h15 à 10h au gymnase Paul Poisson encadrée par une animatrice diplômée, spécialement formée pour accompagner les tout-petits de 9 mois à 3 ans. Les séances d'éveil des enfants sont personnalisées en fonction de leur réactivité.

**V.E :** La gym équilibre est mise en place depuis quelques années déjà, pour quelles catégories d'âges est-elle ouverte ?

**G.M :** La gym équilibre fut créé à l'initiative de la mairie de Villabé via le CODEP 91 (comité olympique départemental). Cette activité est principalement dédiée aux séniors. Un projet C.C.A.S et A.G.V semble être une idée intéressante et mérite réflexion.



**VE :** Nous savons que depuis quelques années, votre association participe à la Marche Rose en octobre. Pouvez-vous nous en parler ?

**G.M :** Soutenu par l'A.G.V, l'idée démarra par notre animatrice Sabine, il y a 4 ans, avec 6 personnes direction PARIS Au fil des Années nous sommes maintenant partis le 1<sup>er</sup> Octobre à 28 personnes pour l'hippodrome de Vincennes a bord de 2 minibus prêté par la mairie et de 2 véhicules personnels ou 44000 personnes étaient présentes sur ces 2 jours. Effectivement cela me tiens à cœur et nous avons tous autour de nous des parents, amis, enfants et des adhérentes qui ont cette maladie et je le dis très souvent et dès que je peux, que dans la vie, nous nous devons de faire certaines choses et participer à l'ODYSSÉE en fait partie.

Nous vous donnons rendez-vous pour les prochaines manifestations municipales auxquelles vous ne manquerez pas de participer.

Coordonnées de l'association :  
Mail : [michaud.agv@gmail.com](mailto:michaud.agv@gmail.com)  
Tél. : 06 88 99 72 85  
Facebook : Epgv Villabe



## Les hommes souffrent et meurent Exposition, Centenaire de la Guerre 1914-1919

*A la suite de l'exposition de l'année dernière « la guerre s'installe, les hommes s'enterrent », ce nouveau volet est consacré à un aspect douloureux, celui des blessés et des tués.*

Le début de l'automne 1916, correspond au milieu de la guerre. Nous le savons aujourd'hui, mais à l'époque chacun ne peut que deviner que la fin de ce martyr n'est pas imminente. A cette époque alors que le conflit n'est qu'à mi-parcours, déjà 65% des pertes finales sont à déplorer. Le bon sens consistant à économiser la principale

ressource des armées : ses hommes, commence lentement à devenir un principe intégré à la stratégie militaire. Ainsi il ne meurt plus 2.000 hommes par jour comme durant l'été et l'automne 1914, mais « seulement » 1.000 ! Les pertes sont colossales, les hôpitaux surchargés, et pourtant cela ne suffit pas encore pour qu'un sentiment de révolte devant tant de sacrifices inutiles jaillisse des tranchées.

Cette exposition porte un regard sur la souffrance des hommes au combat mais aussi des populations restées à l'arrière. Y sont évo-

qués la mort quotidienne, les traumatismes des corps et des esprits, les destructions totales ou partielles des villes et campagnes. Cette année, l'exposition appréhende l'aspect médical. De la zone de combat d'où le soldat blessé est évacué à l'hôpital qui le « recons-

du 10 au 20 novembre 2016  
Espace culturel La Villa • Entrée libre

De 13h à 19h, du lundi au vendredi / de 10h à 19h les samedis, dimanches et le vendredi 11 novembre 2016. **Visites guidées :** dimanches 13 et 20 novembre 2016, à 16h jeudi 17 novembre 2016, à 20h

Inscription conseillée  
au 01 69 11 19 71



truira » en passant par les différentes étapes d'un système sanitaire contraint à s'inventer et à s'adapter aux caractéristiques de ces nouvelles blessures de guerre. Ce sont notamment les prémices de la chirurgie réparatrice mais également des toutes premières prises en compte de ce que l'on désigne aujourd'hui, par le « choc post-traumatique ». Cette année le visiteur sort de la tranchée pour entrer dans cet autre univers de souffrances que sont un poste de secours, un premier cimetière provisoire (avant transfert en nécropole), Reims en ruine à l'arrière du front.

*Il n'est pas une ville française jusqu'où ne viennent saigner les blessures ouvertes sur le champ de bataille. Pas une ville française qui n'ait assumé le devoir de soulager une part de cette souffrance, comme elle porte une part du deuil commun... La guerre déferle sur toute la face du pays et comme le jusan\*, elle y sème des épaves.*

Georges Duhamel, *Civilisation* tome 1 et 2  
Médecin et écrivain durant la guerre

## StreetArt au Collège Rosa Parks

*Dans le cadre d'un travail éducatif qui sera effectué entre l'artiste Tétar et les élèves du collège Rosa Parks, le service culturel de l'agglomération de Grand Paris Sud Seine-Essonne-Sénart propose la réalisation d'une œuvre de street art sur la façade du collège Rosa Parks.*

L'artiste a proposé trois maquettes, et la municipalité a souhaité associer les Villabéens au choix de l'œuvre.

Monsieur RIFFAULT, principal du collège, s'exprime sur le sujet : « Le projet street-art est le temps fort d'un projet pédagogique ambitieux et interdisciplinaire associant un séjour à Londres, des séances en arts-plastiques, en anglais, en français et en musique et la cérémonie des 10 ans du collège. L'ensemble de la communauté scolaire est investie afin de faire découvrir aux élèves un courant artistique du XXIème siècle. La réalisation de l'œuvre va s'accompagner d'un



*travail de coopération avec l'artiste sur le processus de création et l'organisation matérielle. Ce projet a pour objectif de susciter la participation, la réflexion et l'intérêt des élèves.»*

*«La rencontre des élèves avec l'artiste est au cœur de ce projet. L'intérêt pédagogique étant d'une part de voir l'artiste à l'œuvre (en train de peindre) et d'autre part de prendre conscience de manière concrète de toutes les étapes d'un processus créatif. Les élèves réaliseront à leur tour une installation éphémère au sein du*





# Musée du Quai Branly / Jacques Chirac : Les Ateliers Nomades

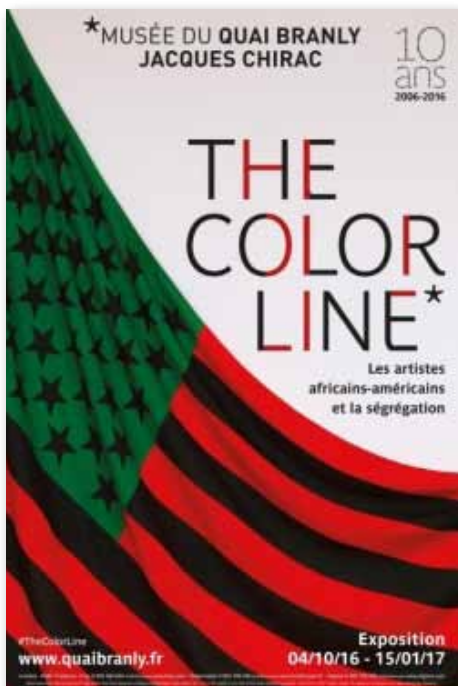

*Avec le dispositif « Les Ateliers nomades », le musée se projette hors-les-murs et part à la rencontre de tous les publics. Ateliers, sorties d'œuvres, soirées ou conférences : une large gamme d'activités est déployée sur le territoire, en étroite collaboration avec les associations et les acteurs locaux.*

Les premiers Ateliers nomades ont été inaugurés à Cergy-Pontoise en 2013. En 2014, Clichy-sous-Bois et Montfermeil ont accueilli la deuxième édition de ce dispositif inédit d'ouverture à la culture pour tous les publics. La communauté d'agglomération Grand Paris Sud - Seine Essonne Sénart sera la troisième à accueillir les Ateliers nomades,

d'œuvre exceptionnelles : le 19 novembre au centre commercial Évry2, le 20 à la halle jeunesse de Ris-Orangis, le 26 au centre social de Courcouronnes et le 27 à la maison de quartier des Aunettes à Évry. A Villabé, le mercredi 23 novembre de 15h à 17h, la Médiathèque Alain Ramey accueillera une découverte multi-sensorielle d'une œuvre : n'hésitez pas à vous inscrire au 01 60 86 03 06 !

Lors du spectacle Ô Temps d'ô, qui aura lieu à l'espace culturel La Villa le 25 novembre à 20h, nous commencerons à prendre les inscriptions pour la sortie organisée le dimanche 18 décembre à 10h pour l'exposition *The Color line - les artistes africains-américains et la ségrégation*.

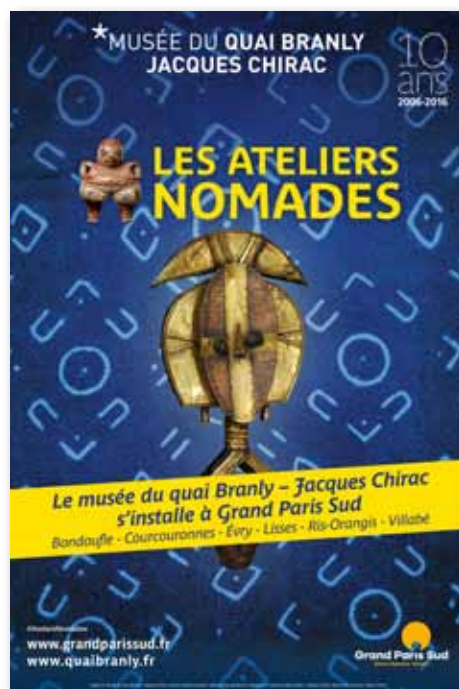

**N'hésitez pas à réserver dès le 25 novembre 2016 ou à contacter Léa Lafon au 06.84.34.79.43 pour plus de renseignements !**

de la rentrée 2016 à l'été 2018 sur les villes de Bondoufle, Courcouronnes, Évry, Lisses, Ris-Orangis et Villabé.

Démarche hors-les-murs innovante et d'une ampleur inédite, les Ateliers nomades permettent de tisser des relations avec les collectivités locales en investissant les lieux de proximité et de diffusion culturelle des villes partenaires (*médiathèques, centres sociaux, conservatoires, halle jeunesse, centre commercial, centres culturels, musée, locaux associatifs, etc.*). En retour, le dispositif prévoit des visites gratuites du musée du quai Branly afin de découvrir les collections et les nombreuses activités de médiation.

Lors de la semaine de lancement qui aura lieu du 19 au 27 novembre, vous pourrez assister à de nombreux ateliers sur les six villes et participer aux quatre sorties



collège, mettant ainsi en avant l'idée que l'art peut changer notre manière de voir notre environnement. », ajoute Madame LAMOUR, professeur d'arts plastiques et coordonnatrice du projet.

**1/ Acceptez-vous de décorer le mur de la façade avec l'une des trois œuvres ou préférez-vous laisser le mur blanc ?**

Oui, j'accepte =74 Non, je préfère blanc = 41  
Votants : 115

**2/ Parmi les 3 propositions d'œuvres de StreetArt suivantes, laquelle préférez-vous ?**

1 = 108 2 = 48 3 = 33  
Votants : 189

Sondage effectué du 27 septembre 2016 au 24 octobre 2016 sur le site [www.villabe.fr](http://www.villabe.fr)

## Le Téléthon 2016 va venir vite... et la recherche a toujours besoin de vous !

Roger Forlivesi et l'équipe de bénévoles qui l'accompagne, organisent depuis la rentrée, des réunions de préparation pour commencer à établir un programme. Vous souhaitez participer et vous investir pour ce grand moment de solidarité, rendez-vous à la salle Saint-Exupéry (derrière l'agence postale), chaque vendredi à 18h avec vos idées, vos projets d'animations pour les 3 et 4 décembre prochain.

Comme chaque année, **l'association villabéenne de théâtre A tout Vent présentera le**

**5 novembre 2016 à 20h, Espace culturel La Villa, la pièce *Ballade des planches* de Jean Paul Alègre au profit du Téléthon.**

L'association fêtera également à cette occasion ces 50 ans en vous proposant une expo-souvenir en ouverture du spectacle.

Venez nombreux les applaudir et soutenir le Téléthon. **Réservation au 01 60 86 37 18.**

# AFM TÉLÉTHON

INNOVER POUR GUÉRIR



## Chantier BRISEFER

Déchets sauvages, Villabé est passé en mode combat du 22 au 26 août 2016. Nadia LYAOUI (conseillère municipale déléguée) a accueilli en Mairie, 7 jeunes villabéens qui se sont engagés pour une semaine de chantier BRISEFER avec le SIREDOM.



Ils sont intervenus sur notre commune afin d'évacuer les déchets sauvages. A l'issue, une cérémonie a été organisée pour leur remettre un diplôme ainsi qu'un chèque cadeaux de 200€.

Plus d'informations sur les chantiers BRISEFER : [www.siredom.com/node/333](http://www.siredom.com/node/333)



## Covoiturez local à Grand Paris Sud !

Pour vos trajets quotidiens : travail, études, loisirs...



[covoiturage.grandparissud.fr](http://covoiturage.grandparissud.fr)

Une question ?  
09 72 26 26 75

Grand Paris Sud  
SUD - SEINE-SAINT-DENIS

## Déchèterie Mobile sur le parking Rosa Parks

Afin de faciliter la gestion de vos encombrants et autres déchets occasionnels, l'agglomération Grand Paris Sud en collaboration avec le SIREDOM (le syndicat de traitement des déchets de l'agglomération) ont mis en place ce service depuis janvier 2016.



**Tous les derniers samedis du mois, sur le parking du collège Rosa Parks, vous pouvez déposer tous les ob-**

**jets ne pouvant pas être présentés à la collecte des ordures ménagères.**

**Pour profiter de ce service, vous devez vous munir obligatoirement de votre badge d'accès aux déchèteries.**

Si vous n'avez pas de badge et que vous souhaitez vous en procurer un, rendez-vous aux services techniques, muni d'un justificatif de domicile et d'une pièce d'identité du lundi au vendredi de 8h30 à 12h et de 13h30 à 17h.



## Enquête publique : modification du Plan Local d'Urbanisme

Par arrêté n°135/2016 du 12/10/2016, le Maire a ordonné l'ouverture d'une enquête publique sur le projet de modification du PLU de la commune de Villabé. **Cette enquête se déroulera du 14 novembre 2016 au 16 décembre 2016 inclus, pour une durée de 32 jours consécutifs, à la Mairie aux jours et horaires habituels d'ouverture.**

A cet effet, M. Jean-Yves COTTY a été désigné en qualité de Commissaire Enquêteur et M. Bernard LEGROS en qualité de suppléant. Le Commissaire Enquêteur assurera des permanences en Mairie :

- le lundi 14 novembre 2016 de 9h à 12h
- le mercredi 23 novembre 2016 de 14h à 17h30
- le samedi 10 décembre 2016 de 9h à 12h
- le vendredi 16 décembre 2016 de 14h à 17h30

Durant l'enquête publique, les observations sur le projet de modification pourront être consignées sur le registre d'enquête disponible en Mairie aux jours et heures habituels d'ouverture ou adressées par courrier avec AR ou portées contre récépissé au Commissaire Enquêteur à l'adresse de la Mairie de Villabé (34 bis av. 8 Mai 1945-91100 Villabé) ou transmises par mail à l'adresse suivante : [louviot@mairie-villabe.fr](mailto:louviot@mairie-villabe.fr)

L'arrêté du Maire de mise à enquête publique est consultable en Mairie et affiché sur les panneaux municipaux. Il est en outre publié sur le site de la ville : [www.villabe.fr](http://www.villabe.fr)

Le rapport et les conclusions du Commissaire Enquêteur seront tenus à la disposition du public dès qu'ils seront transmis en mairie. Les conclusions seront également publiées sur le site de la ville : [www.villabe.fr](http://www.villabe.fr). **Le projet n'est jamais celui du Commissaire Enquêteur.** Il émane soit de l'État, soit du Département, soit d'une commune, soit d'une société publique ou d'une entreprise privée. Présenté dans un dossier d'enquête, il comprend : des documents graphiques (plans), divers documents explicatifs (notice de présentation, étude d'impact, dossier d'incidence...) et un registre d'enquête destiné à recevoir les observations du public.

### Qu'est-ce qu'une enquête publique ?

Divers projets sont soumis à enquête publique : documents d'urbanisme (cartes communales, PLU, SCOT, ZAC...), installations classées pour la protection de l'environnement (usines, élevages, carrières, unités de traitement des déchets), autorisations au titre de la loi sur l'eau, projets routiers et ferroviaires, éoliennes, centrales photovoltaïques au sol etc. (des projets susceptibles d'avoir un impact sur l'environnement ou la qualité de vie des riverains).

## Venez faire des emplettes aux Boursicotines !

Les placards de vos enfants regorgent de vêtements trop petits ? Leurs jouets ne sont plus adaptés à leur âge ? Vous êtes assistante maternelle et voulez renouveler les jouets ? Vous avez envie de les gâter sans vous ruiner ? Vous attendez un heureux événement ?

**La prochaine bourse à la périculture se tiendra le samedi 6 novembre 2016 à la salle Roger DUBOZ, place du Pâtis à Villabé (à côté de la Poste)**

Contactez-nous sur l'email [lesboursicotines@gmail.com](mailto:lesboursicotines@gmail.com) pour tout renseignement (horaires, dépôt, articles acceptés...)



## Journée de la Création et de la Reprise d'Entreprise

Vous souhaitez vous lancer dans l'aventure de la création ou de la reprise d'entreprise mais vous n'avez pas encore toutes les informations pour y parvenir ?



MAISON DE LA CREATION D'ENTREPRISES

**Venez assister à la journée de la création d'entreprise le jeudi 3 novembre 2016 de 9h30 à 17h** au Centre Social Brel-Brassens / Place de l'Orme - 91080 COURCOURONNES

Pour plus d'informations, contacter la Maison de la Création d'Entreprises (MCE) à Evry, au 01 60 88 13 37

## Manifestions culturelles et autres

**5 novembre 2016 • 20h**

Espace culturel La Villa  
**Ballade des planches**  
 présentée par l'ATV  
 au profit du Téléthon

**11 novembre 2016 • 10h30**

devant la Mairie  
**Cérémonie commémorative**

**Du 10 au 20 novembre 2016**

Espace culturel La Villa  
**Exposition :**  
**« Les hommes souffrent et meurent »**

**14 novembre 2016 • 19h**

Sortie au Théâtre de l'Agora  
**Hyacinthe & Rose**

**17 novembre 2016 • 19h**

Salle Roger DUBOZ  
**Beaujolois Nouveau**

**19 novembre 2016 • 20h**

Espace culturel La Villa  
**Lecture spectacle :**  
**Coeur Tranchées**

**25 novembre 2016 • 20h**

Espace culturel La Villa  
**Spectacle : « Ô temps d'Ô »**  
*voir affiche ci-contre >*

**Les 2 et 3 décembre 2016**

Espace culturel La Villa  
**Téléthon**

**Samedi 3 et dimanche  
 4 décembre 2016 • de 10h à 20h**  
*(sauf le dimanche jusqu'à 18h)*

Espace culturel La Villa  
**Marché de Noël**

**Jeudi 15 décembre 2016 • 20h**

Espace culturel La Villa  
**Concert de Yves Henry**

**7 Janvier 2017 • 10h30**

Espace culturel La Villa  
**Piccoli Sentimenti**  
*Spectacle jeune public*

**21 Janvier 2017 • 17h30**

Espace culturel La Villa  
**Voeux du Maire**

**31 Janvier 2017 • 20h**

Espace culturel La Villa  
**KNOK, théâtre masqué**  
*Spectacle proposé dans le  
 cadre du festival « Les Hivernales »*



## Groupe politique : Agir pour Villabé



Sur le plan national, nous vivons une campagne électorale, qui nous l'espérons, devrait sortir notre pays d'un quinquennat de marasme et de promesses non tenues. Vous pourrez à ce sujet, voter pour les primaires de la droite et du centre les 20 et 27 novembre, salle Roger DUBOZ.

Plus localement, le travail continue. Nous savons d'ores et déjà qu'à l'instar des années précédentes, tout sera mis en œuvre pour éviter une hausse des impôts communaux. Il a donc été demandé aux services municipaux, de réduire de 2,5 % les dépenses de fonctionnement et d'analyser les tarifs municipaux à l'aune de la baisse des dotations de l'État.

Gageons par ailleurs que la réunion des différentes commissions permettra de débattre sereinement de nos alternatives budgétaires et de discuter les trop rares propositions de certains groupes d'opposition aux postures politiques parfois inadaptées à la conjoncture communale. Ne dit-on pas que la critique constructive est un levier du progrès ? Il est en effet primordial de convenir, sans aucune forme de démagogie, de la juste participation de la commune en matière de tarifs, par rapport aux coûts de revient globaux des services rendus aux familles et au regard des capacités financières de Villabé.

De plus, en ces moments où la vigilance reste de rigueur, nous ne pouvons que soutenir le maire et son équipe lorsqu'ils veillent à la sécurité de nos concitoyens grâce à l'amélioration des équipements de notre police municipale ainsi qu'à des investissements de surveillance et de protection au sein de nos écoles.

En matière de travaux, un nouveau terrain de football a récemment été mis à disposition des villabéens. La réhabilitation du cimetière touche à sa fin et la rénovation de la rue du huit mai 1945 a débuté. Un parking gratuit va voir le jour en centre-ville et la commune travaille à la création d'une maison médicale pluridisciplinaire.

Vous le constatez ! Villabé s'adapte sans cesse et se modernise afin de préserver votre qualité de vie.

## Groupe politique : Pour Villabé



Dans « Le petit ROBERT », le mot commission est défini ainsi : n. f. du latin *committere* « METTRE ENSEMBLE, S'EN REMETTRE à ». Réunion de personnes déléguées pour étudier un projet, préparer ou contrôler un travail, prendre des décisions. Dans notre commune, la définition est sensiblement différente. Commission : du néo-français comjeleveu « IMPOSER ». Réunion d'information des décisions déjà prises.

Pour nous, une commission est un lieu de TRAVAIL et de DEBAT, un organe qui propose les meilleures orientations possibles. Or, force est de constater que depuis deux ans et demi, nous n'arrivons pas à échanger, à débattre ou à élaborer des projets car tout est ficelé d'avance. De telles commissions permettent uniquement à M Le Maire de pouvoir dire lors des conseils municipaux que le sujet a été abordé en commissions, donc de facto, validé par la commission. Parfois, M le Maire va plus loin et met au vote des délibérations « sorties du chapeau ». Un certain nombre de chartes, conventions, achats et autres adhésions, n'ont jamais été abordés avant d'être soumis au vote de l'assemblée délibérante.

Par ailleurs, certaines commissions se sont très peu réunies depuis leur mise en place ! Alors comment, dans ces conditions, construire des projets utiles au profit de tous. Dommage pour la démocratie ! Encore de belles promesses non tenues... !

Mais « Pour VILLABE » continuera à répondre présent à ces semblants de commissions pour défendre les intérêts des Villabéens et la vision que nous avons du Villabé de demain.

Nous continuerons à questionner les choix effectués et réorienter vers des arbitrages plus proches des intérêts des Villabéens.

**Irène MAGGINI - Christian BERTAUX - Cécile ROSSIGNOL - Antonio SEBASTIAN**

## Groupe politique : Villabé choisit le Bon Sens



### **Villabé choisit le Bon Sens : groupe indépendant et libre de son expression**

Les attentats, la baisse des financements de l'Etat, les mouvements sociaux, la croissance économique française quasi nulle ..., c'est dans ce contexte que s'ouvre un calendrier politique particulièrement dense : des primaires, une présidentielle, une législative. Quelle sera la représentativité politique de la France dans 6 mois ?

Nous tenons à rappeler que nous n'appartenons et nous ne dépendons d'aucun parti politique. **Nous formons au conseil municipal un groupe indépendant et libre de son expression avec pour objectif la défense des intérêts des Villabéens.**

Taxes directes locales, budget, subventions aux associations, manifestations, travaux, grands projets (maison des associations, tennis, terrain de foot ...) etc., sont autant de sujets décidés par le conseil municipal régulant notre quotidien sur lesquels **nous sommes très attentifs avec comme priorité « la non augmentation des taux communaux » qui nécessairement doit se traduire par « des économies dans les dépenses de fonctionnement et d'investissement, en privilégiant les dépenses essentielles et non les dépenses inutiles.**

**« Cela semble toujours impossible jusqu'à ce qu'on le fasse », Nelson Mandela.**

**« Villabé choisit le Bon Sens - sans étiquette politique » est à votre écoute.**

Conseillers municipaux : Isabelle WIRTH - Patrice DUBOZ

Nos permanences de 10h30 à 12h - 5 novembre 2016

(Bureau 1er étage – entrée escalier côté école primaire Jean-Jaurès)

Nous rencontrer sur RDV [lebonsenspourvillabe@yahoo.fr](mailto:lebonsenspourvillabe@yahoo.fr)

Site : [www.le-bon-sens-pour-villabe.fr](http://www.le-bon-sens-pour-villabe.fr)

## Groupe politique : Villabé Citoyen

Le groupe Villabé Citoyen souhaite aux Villabéens une bonne rentrée scolaire, professionnelle et solidaire. Ce dernier trimestre 2016 est plus que jamais un cap délicat à passer pour nombre de nos concitoyens : hausses des impôts locaux et baisse des prestations du conseil Départemental et, parallèlement, renforcement de la politique « à droite toute » de l'équipe municipale en place.

Ainsi, les choix de Karl Dirat et de ses adjoints en termes de tarifs pour les activités périscolaires sont scandaleux. Le Centre Communal d'Action Sociale n'aura bientôt plus de social que le nom tant les orientations prises par la municipalité fragilisent les Villabéennes et les Villabéens dont la situation est déjà précaire. Cette gestion sans humanité n'a qu'un mérite : clarifier la ligne politique du maire. Et le moins qu'on puisse dire c'est que la solidarité et l'esprit de partage n'en font pas partie. Notre commune a plus que jamais besoin d'autre chose. Notamment de retrouver ses valeurs bien connues aujourd'hui mises en péril...Restons Mobilisés

Votre magasin de sports  
à prix bas toute l'année!

**DECATHLON**  
VILLABÉ

"Rendez-vous dans votre  
magasin de Villabé  
pour être conseillé par  
nos vendeurs confirmés!"

*Toute l'équipe de  
Decathlon Villabé*

0164 97 56 62

**DECATHLON VILLABÉ**

6, avenue des Courtes Epluches  
Face au C<sup>thé</sup> C<sup>ol</sup> CARREFOUR  
91100 VILLABÉ

**HORAIRE D'OUVERTURE :**

Du lundi au samedi, de 9h30 à 19h30

**Tél. : 01 64 97 56 62**

[www.decathlon.fr](http://www.decathlon.fr)

**POMPES À CHALEUR** expert confort HABITAT **DAIKIN**

**CLIMATISATION**

**PLANCHERS CHAUFFANTS**

**PLOMBERIE & SANITAIRE**

**RECONNU GRENELLE ENVIRONNEMENT**

**PARTICULIERS & PROFESSIONNELS**

**D.E.S. ENERGIES**

contact@desenergies.fr  
[www.desenergies.fr](http://www.desenergies.fr)

4bis av. du 8 mai 1945  
91100 VILLABÉ

**Tél. : 01 64 97 06 77**

**ARNAUD MARIN**

*Maison fondée en 1877*

**LA VOLONTÉ DE RESPECTER  
VOS SOUHAITS...**

*... en toute sérénité*

PROCHE DE VOUS

MENECY • 01 64 57 23 00

CORBEIL ESSONNES • 01 64 96 19 19

RIS ORANGIS • 01 69 43 66 33

JUVISY SUR ORGE • 01 69 24 81 50

[www.pf-amarin.com](http://www.pf-amarin.com)

SAIS : au Capital social de 319 400 euros - 55291 - 401 499 244 - RCS : 401 499 244 RCS Evry  
Siège social : 104 Boulevard de Fontainebleau 91150 Corbeil-Essonnes  
N° SIRET : 401 499 244 - 0164 97 56 62

CONTRAT OBSÈQUES  
POMPES FUNÈBRES  
FUNÉRAIUM  
CRÉMATIUM  
MARBRERIE  
7J/7 • 24H/24



Marché de  
**Noël**  
à Villabé

les 3 et 4 décembre 2016  
Espace culturel La Villa

Crédit : ADRIEN GUYARD



FERMETURES  
**LE NOC**

**Fenêtres · Volets · Portes · Stores · Portails  
Portes de garage · Clôtures · Automatismes...**



**FERMETURES LE NOC**  
28 rue Tamponnet - 91210 Draveil  
Tél : 01 69 38 41 87 · Port : 06 24 92 22 82  
[fermetures.lenoc@gmail.com](mailto:fermetures.lenoc@gmail.com)



**15 ANS D'EXPÉRIENCE**  
et une équipe de passionnés,  
spécialistes du sur-mesure

*Votre contact  
sur Villabé*  
**Aurélié RELLAND**  
**06 95 15 95 42**



**COMPTOIR  
IMMOBILIER**  
— de France

**Estelle PELLETIER**  
**06 22 92 06 57**

Mail : [e.pelletier@cif-immo.com](mailto:e.pelletier@cif-immo.com)  
[www.estelle.pelletier.cif-immo.com](http://www.estelle.pelletier.cif-immo.com)



*Votre professionnelle de l'immobilier à Villabé*

**ACHAT · VENTE · ESTIMATION GRATUITE**



**Le bon sens du shopping**

**Les boutiques**

Du lundi au vendredi de 10 h à 20 h 30.  
Le samedi de 9 h à 20 h.

**Carrefour**

Du lundi au vendredi de 9 h à 21 h 30.  
Le samedi de 8 h 30 à 21 h 30.  
[www.carrefourdrive.fr](http://www.carrefourdrive.fr)



**Villabé**  
CENTRE COMMERCIAL  
70 BOUTIQUES & RESTAURANTS

[carrefour-villabe.fr](http://carrefour-villabe.fr)

# castorama

c'est castoche



## C.Cial Villabé A6

Rue des 44 Arpents

Tél.: 01 60 88 91 91

Du Lundi au Samedi de 8h à 20h

**Le Dimanche de 9h à 20h**

[castorama.fr/villabe](http://castorama.fr/villabe)

castorama  
la carte

FIDÉLITÉ  
RÉCOMPENSÉE



Bienvenue dans  
la communauté des passionnés

**-5%**  
de Bienvenue

le jour de votre choix  
sur tous vos achats  
coupon valable 12 mois

Plus vous venez,  
plus vous êtes récompensés

**-10%**  
de Fidélité

à valoir tous les 1500€  
d'achat cumulés  
cumul d'achats sans limite de temps

Bricolez l'esprit libre  
**GARANTIES**

- CASSE & VOL pendant 30 jours<sup>10</sup>
- EXTENSION DE GARANTIE 1 an de plus<sup>10</sup>
- ERREUR DE COUPE pendant 30 jours<sup>10</sup>

Profitez des meilleures  
opportunités

**PROMOS**

exclusives en avant-première

Rendez-vous en magasin pour obtenir une carte castorama, 9,90€/an !

**casto  
DRIVE**

Commandez sur [castorama.fr](http://castorama.fr),  
passez en magasin, c'est prêt.  
Et c'est gratuit !



**COMMANDEZ.**  
en 3 clics en ligne, passez en magasin  
sur 40 000 produits en stock



**EN MOINS DE 2 H\*,**  
vous récupérez la commande  
sur 57% - 10€ en prêt à  
emporter



**C'EST PRÊT.**  
passez votre commande  
dans la zone de retrait de marchandises  
avec votre numéro de commande

Manque  
de temps  
ou d'envie ?

**CASTORAMA  
POSE  
POUR VOUS**



**RENDEZ-VOUS À  
L'ESPACE POSE**

Offre valable jusqu'au 31 janvier 2017

**-15%**  
\*

sur l'article de votre choix

\* Offre valable uniquement dans votre magasin de Villabé  
sur remise de ce coupon en caisse, non cumulable avec toute  
autre promotion en cours.

**LA LIVRAISON  
À DOMICILE OU  
LA LOCATION**

Faites-vous livrer ou bénéficier d'un  
service de location de camionnette  
Voir conditions en magasin.

Vous avez vu grand ?

nous avons  
la solution

